



แบบทดสอบชั้นมัธยมศึกษาปีที่ 3
กลุ่มสาระการเรียนรู้ภาษาต่างประเทศ (ภาษาอังกฤษ)
ปีการศึกษา 2562

(ฉบับเฉลย)

สำนักทดสอบทางการศึกษา
สำนักงานคณะกรรมการการศึกษาขั้นพื้นฐาน

แบบทดสอบนี้เป็นเอกสารสงวนลิขสิทธิ์ของสำนักทดสอบทางการศึกษา
สำนักงานคณะกรรมการการศึกษาขั้นพื้นฐาน ถ้าคัดลอก ดัดแปลง เฉลยเพื่อ
จำหน่าย หรือนำไปเผยแพร่โดยไม่ได้รับอนุญาต จะถูกดำเนินคดีตามกฎหมาย

คำชี้แจงแบบทดสอบกลุ่มสาระการเรียนรู้ภาษาต่างประเทศ (ภาษาอังกฤษ) ชั้นมัธยมศึกษาปีที่ 3

1. แบบทดสอบภาษาอังกฤษมีทั้งหมด 40 ข้อ คะแนนเต็ม 100 คะแนน เวลา 90 นาที
2. แบบทดสอบแบ่งเป็น 3 ตอน ดังนี้

ตอนที่ 1 **แบบเลือกตอบ** เลือกคำตอบที่ถูกต้องที่สุดเพียงคำตอบเดียว จำนวน 30 ข้อ (ข้อ 1-30)
(ข้อละ 2 คะแนน รวม 60 คะแนน)

ตัวอย่าง 0.

Mom: It's time to go to bed.

Jack: Okay, Mom. _____

- | | |
|----------------|------------------|
| 1) Goodbye. | 2) Good day. |
| 3) Good night. | 4) Good evening. |

วิธีตอบ ให้นักเรียนเลือกคำตอบที่ถูกต้องที่สุดเพียงคำตอบเดียว โดยระบายทับหมายเลขที่ตรงกับตัวเลือกที่ต้องการลงในกระดาษคำตอบ ถ้านักเรียนคิดว่า ตัวเลือกที่ 3 เป็นคำตอบที่ถูกต้อง ให้ระบายทับหมายเลข ดังนี้

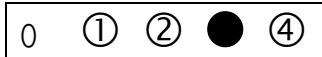

ตอนที่ 2 **แบบเชิงซ้อน** ให้เลือกคำตอบที่ถูกต้องที่สุดในแต่ละข้อย่อย จำนวน 3 ข้อ (ข้อ 31-33)
(ข้อละ 4 คะแนน รวม 12 คะแนน ตอบถูกทั้ง 4 ข้อย่อย ได้ 4 คะแนน
ตอบถูก 3 ข้อย่อย ได้ 3 คะแนน ตอบถูก 2 ข้อย่อย ได้ 2 คะแนน
ตอบถูก 1 ข้อย่อย ได้ 1 คะแนน ตอบไม่ถูกหรือไม่ตอบ ได้ 0 คะแนน)

ตัวอย่าง **Read the passage and answer the questions.** (ตัวอย่าง 00-000)

Today is a weekend. Bill and Tony go to the market at noon. Bill buys a loaf of bread and a cup of coffee. Tony buys a bottle of water. They also buy hamburgers.

ตัวอย่าง 00 Choose **TRUE** if the sentence is correct or **FALSE** if the sentence is not correct.

00.1 Tony and Bill go shopping on a weekend.	TRUE	FALSE
00.2 Tony buys a cup of coffee and a hamburger.	TRUE	FALSE
00.3 Bill and Tony buy hamburgers.	TRUE	FALSE
00.4 Bill and Tony buy bottles of water.	TRUE	FALSE

วิธีตอบ ถ้านักเรียนคิดว่าข้อย่อยที่ 00.1 "TRUE" เป็นคำตอบที่ถูกที่สุด ข้อย่อยที่ 00.2 "FALSE" เป็นคำตอบที่ถูกที่สุด ข้อย่อยที่ 00.3 "TRUE" เป็นคำตอบที่ถูกที่สุด และข้อย่อยที่ 00.4 "FALSE" เป็นคำตอบที่ถูกที่สุด ให้ระบาย ดังนี้

		TRUE	FALSE
00	00.1	●	②
	00.2	①	●
	00.3	●	②
	00.4	①	●

ตอนที่ 3 แบบเขียนตอบสั้น เขียนคำหรือกลุ่มคำที่เหมาะสมลงในกระดาษคำตอบ จำนวน 7 ข้อ (ข้อ 34-40) (ข้อละ 4 คะแนน รวม 28 คะแนน)

ตัวอย่าง 000. They buy food for their _____.

วิธีตอบ ถ้านักเรียนคิดว่าคำตอบที่ถูกต้องคือ lunch ให้นักเรียนเติมคำว่า lunch ลงในช่องว่าง ดังนี้

Answer: _____ lunch _____

หมายเหตุ ให้นักเรียนเติมเฉพาะคำตอบ ไม่ต้องลอกโจทย์

ห้ามเปิดข้อสอบจนกว่ากรรมการกำกับการสอบจะอนุญาต

Part 1 Multiple Choices: Choose the best answer for each question. (Items 1-30)

1.

Do's & Don'ts for Traveling in Bali

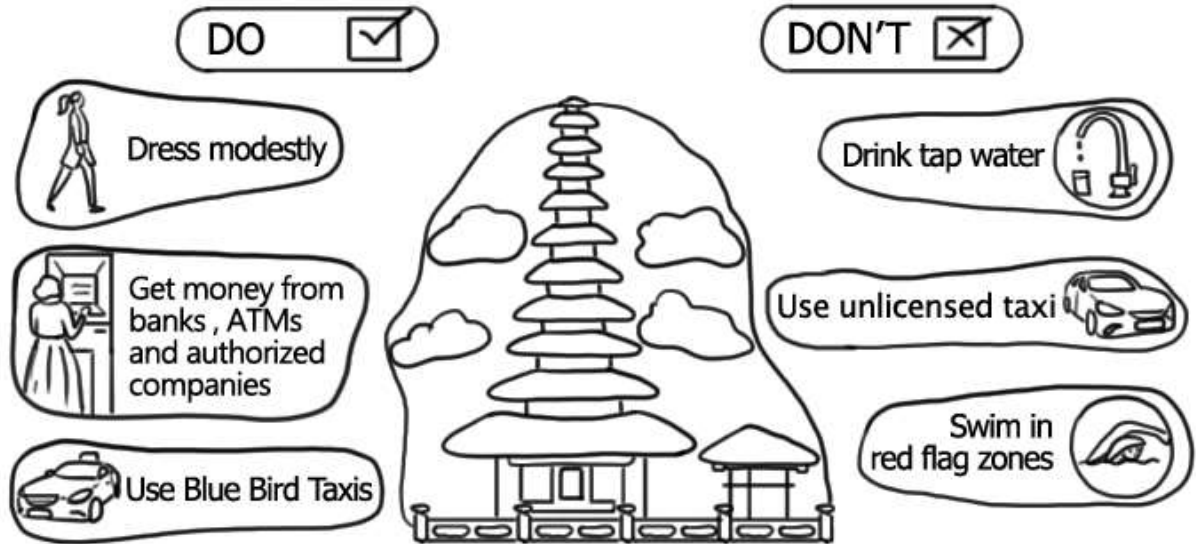

While you are travelling in Bali, you have to _____.

- 1) consume water from the tap
- 2) wear shorts when entering a temple
- 3) catch an unlicensed taxi to travel around
- 4) withdraw cash from automatic teller machines

ตัวชี้วัด ต 1.1 ม.3/1 ปฏิบัติตามคำขอร้อง คำแนะนำ คำชี้แจง และคำอธิบายที่ฟังและอ่าน

เฉลย

4) ถูก เพราะ การถอนเงินจากเครื่องกดเงินอัตโนมัติ เป็นการปฏิบัติตามคำแนะนำได้ถูกต้อง

ตัวลวง

- 1) ผิด เพราะ การดื่มจากก๊อกน้ำ ไม่เป็นการปฏิบัติตามคำแนะนำ
- 2) ผิด เพราะ การสวมกางเกงขาสั้นเข้าวัด ไม่เป็นการปฏิบัติตามคำแนะนำ
- 3) ผิด เพราะ การใช้บริการรถแท็กซี่ที่ไม่ได้จดทะเบียน ไม่เป็นการปฏิบัติตามคำแนะนำ

2.



According to the suggestion, you should _____ to increase cyber-security.

- 1) use many different passwords
- 2) use one password for all services
- 3) create an easy and short password
- 4) give your password to your close friend

ตัวชี้วัด ต 1.1 ม.3/1 ปฏิบัติตามคำขอร้อง คำแนะนำ คำชี้แจง และคำอธิบายที่ฟังและอ่าน

เฉลย

1) ถูก เพราะ จากคำแนะนำ ควรใช้ password ที่หลากหลายและแตกต่างกันในแต่ละอุปกรณ์

ตัวลวง

2) ผิด เพราะ การใช้ password เดียวสำหรับทุก ๆ อุปกรณ์ ไม่เป็นการปฏิบัติตามคำแนะนำ





3) ผิด เพราะ การสร้าง password ที่ง่ายและสั้น ไม่เป็นการปฏิบัติตามคำแนะนำ

4) ผิด เพราะ การให้ password แก่เพื่อนสนิท ไม่เป็นการปฏิบัติตามคำแนะนำ

3. **An Announcement at the Airport**

“Attention please, Flight TG 4578 to Khon Kaen is now boarding at Gate Number 10. Please board at Gate Number 10 immediately. Thank you.”

Which sign should the passengers for Flight TG 4578 follow?

- 1)  Arrivals
- 2)  Departures
- 3)  Shuttle Bus
- 4)  Check - in

ตัวชี้วัด

ต 1.1 ม.3/3 ระบุและเขียนสื่อที่ไม่ใช่ความเรียง รูปแบบต่าง ๆ ให้สัมพันธ์กับประโยค และข้อความที่ฟังหรืออ่าน

เฉลย

- 2) ถูก เพราะ ป้ายผู้โดยสารขาออก (Departures) สอดคล้องกับประกาศเรียกผู้โดยสารขึ้นเครื่อง Flight TG 4578 to Khon Kaen is now boarding at Gate Number 10. (เที่ยวบิน TG 4578 เดินทางไปขอนแก่น กำลังเรียกผู้โดยสารขึ้นเครื่องที่ประตู 10)

ตัวลวง

- 1) ผิด เพราะ ป้ายผู้โดยสารขาเข้า (Arrivals) ไม่สอดคล้องกับประกาศเรียกผู้โดยสารขึ้นเครื่อง
 3) ผิด เพราะ ป้ายรถโดยสารประจำทาง (Shuttle Bus) ไม่สอดคล้องกับประกาศเรียกผู้โดยสารขึ้นเครื่อง
 4) ผิด เพราะ ป้ายลงทะเบียนเพื่อรับบัตรโดยสาร (Check-in) ไม่สอดคล้องกับประกาศเรียกผู้โดยสารขึ้นเครื่อง

4. Anyone under the age of 18 is not allowed to drink alcohol.

Which sign refers to the text above?

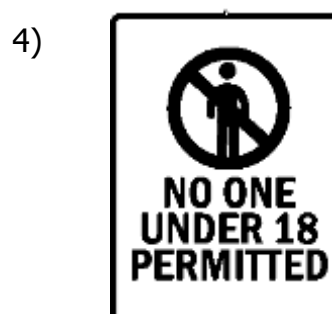
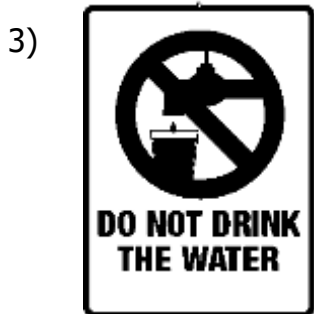

ตัวชี้วัด ต 1.1 ม.3/3 ระบุและเขียนสื่อที่ไม่ใช่ความเรียง รูปแบบต่าง ๆ ให้สัมพันธ์กับประโยค และข้อความที่ฟังหรืออ่าน

เฉลย

- 2) ถูก เพราะ ป้ายสอดคล้องกับข้อความที่ระบุว่าไม่อนุญาตให้บุคคลใดก็ตามที่อายุต่ำกว่า 18 ปี ดื่มเครื่องดื่มแอลกอฮอล์

ตัวลวง

- 1) ผิด เพราะ ป้ายไม่อนุญาตให้ดื่มหรือนำเครื่องดื่มแอลกอฮอล์เข้ามาในบริเวณ ไม่สอดคล้องกับข้อความที่กำหนดให้
- 3) ผิด เพราะ ป้ายห้ามดื่มน้ำจากก๊อก ไม่สอดคล้องกับข้อความที่กำหนดให้
- 4) ผิด เพราะ ป้ายห้ามผู้ที่มีอายุต่ำกว่า 18 ปี เข้ามาในบริเวณ ไม่สอดคล้องกับข้อความที่กำหนดให้

Read the passage and answer the questions. (Items 5-7)

Mary was 40 years old. She felt tired all the time so she went to the doctor. The doctor asked, "What is the matter?" She said, "I don't feel well. I'm always sleepy." The doctor examined her and ordered blood and urine tests.

A week later, the doctor called her. He said, "Your blood and urine tests are okay. There is nothing wrong with you. You're tired because you don't exercise. You should take a walk, ride a bike, or walk up stairs every day. If you exercise, you'll feel better." She did not believe the doctor and did not exercise. She thought that exercise would make her feel more exhausted.

5. Why did Mary go to the doctor?

- 1) She was tired.
- 2) She exercised too much.
- 3) She had a blood problem.
- 4) She had a urine problem.

ตัวชี้วัด

ต 1.1 ม.3/4 เลือกรับรู้หัวข้อเรื่อง ใจความสำคัญ รายละเอียดสนับสนุน และแสดงความคิดเห็นเกี่ยวกับเรื่องที่ฟังและอ่านจากสื่อประเภทต่าง ๆ พร้อมทั้งให้เหตุผลและยกตัวอย่างประกอบ

เฉลย

- 1) ถูก เพราะ จากบทอ่าน Mary รู้สึกอ่อนเพลียตลอดเวลา เธอจึงไปพบแพทย์ (She felt tired all the time so she went to the doctor.)

ตัวลวง

- 2) ผิด เพราะ จากบทความ Mary ออกกำลังกายมากเกินไป ไม่ใช่สาเหตุที่เธอไปพบแพทย์
- 3) ผิด เพราะ จากบทความ Mary มีปัญหาเกี่ยวกับเลือด ไม่ใช่สาเหตุที่เธอไปพบแพทย์
- 4) ผิด เพราะ จากบทความ Mary มีปัญหาเกี่ยวกับปัสสาวะ ไม่ใช่สาเหตุที่เธอไปพบแพทย์

6. What did the doctor want to check?

- | | |
|--------------------|--------------------------|
| 1) Only blood | 2) Only urine |
| 3) Blood and urine | 4) Blood, urine and legs |

ตัวชี้วัด ต 1.1 ม.3/4 เลือก/ระบุหัวข้อเรื่อง ใจความสำคัญ รายละเอียดสนับสนุน และแสดง
ความคิดเห็นเกี่ยวกับเรื่องที่ฟังและอ่านจากสื่อประเภทต่าง ๆ พร้อมทั้งให้เหตุผลและยกตัวอย่าง
ประกอบ

เฉลย

3) ถูก เพราะ จากบทความแพทย์ต้องการตรวจเลือดและปัสสาวะ (The doctor examined her and ordered blood and urine tests.)

ตัวลวง

- 1) ผิด เพราะ แพทย์ไม่ได้ต้องการตรวจเลือดเพียงอย่างเดียว
- 2) ผิด เพราะ แพทย์ไม่ได้ต้องการตรวจปัสสาวะเพียงอย่างเดียว
- 4) ผิด เพราะ แพทย์ไม่ได้ต้องการตรวจขาของ Mary

7. After the doctor gave her some advice, _____.

- 1) she exercised every day
- 2) she didn't feel tired any more
- 3) she didn't follow the doctor's suggestions
- 4) she took a walk and rode a bike every day

ตัวชี้วัด

ต 1.1 ม.3/4 เลือกรับรู้หัวข้อเรื่อง ใจความสำคัญ รายละเอียดสนับสนุน และแสดงความคิดเห็นเกี่ยวกับเรื่องที่ฟังและอ่านจากสื่อประเภทต่าง ๆ พร้อมทั้งให้เหตุผลและยกตัวอย่างประกอบ

เฉลย

- 3) ถูก เพราะ จากบทความ Mary ไม่เชื่อแพทย์และไม่ได้ออกกำลังกายตามคำแนะนำของแพทย์ (She did not believe the doctor and did not exercise.)

ตัวลวง

- 1) ผิด เพราะ จากบทความ Mary ไม่ได้ออกกำลังกายตามคำแนะนำของแพทย์
- 2) ผิด เพราะ บทความไม่ได้กล่าวว่า Mary หายจากอาการอ่อนเพลีย
- 4) ผิด เพราะ จากบทความ Mary ไม่ได้เดินออกกำลังกายและปั่นจักรยานทุกวันตามคำแนะนำของแพทย์

Read the passage and answer the questions. (Items 8-9)

Here are some tips before going to study in the UK:

- Use last names with titles such as "Mr.", "Mrs.", "Miss", academic or professional titles.
- Address friends using their names without titles.
- It is impolite to stare at anyone in public.
- Be punctual. Do not be late to class.

8. The tips are for someone who _____.

- 1) plans to study English online
- 2) is chatting with a friend in England
- 3) is preparing to go to a college in England
- 4) is having a party with an English friend

ตัวชี้วัด

ต 1.1 ม.3/4 เลือกรับรู้หัวข้อเรื่อง ใจความสำคัญ รายละเอียดสนับสนุน และแสดงความคิดเห็นเกี่ยวกับเรื่องที่ฟังและอ่านจากสื่อประเภทต่าง ๆ พร้อมทั้งให้เหตุผลและยกตัวอย่างประกอบ (บูรณาการกับ ต 2.1 ม.3/2 อธิบายเกี่ยวกับชีวิตความเป็นอยู่ขนบธรรมเนียม และประเพณีของเจ้าของภาษา)

เฉลย

3) ถูก เพราะ เป็นข้อแนะนำสำหรับผู้เตรียมตัวไปเรียนที่ประเทศอังกฤษ (Here are some tips before going to study in the UK)

ตัวลวง

- 1) ผิด เพราะ ไม่ได้เป็นข้อแนะนำสำหรับผู้วางแผนจะเรียนภาษาอังกฤษออนไลน์
- 2) ผิด เพราะ ไม่ได้เป็นข้อแนะนำสำหรับผู้กำลังคุยกับเพื่อนที่อยู่ในประเทศอังกฤษ
- 4) ผิด เพราะ ไม่ได้เป็นข้อแนะนำสำหรับผู้กำลังจัดงานเลี้ยงกับเพื่อนชาวอังกฤษ

9. When you are in the UK, you should _____.

- 1) stare at someone in public
- 2) relax when you keep someone waiting
- 3) address your teacher using their title and last name
- 4) use "Mr.", "Mrs.", "Miss" to address your close friends

ตัวชี้วัด

ต 1.1 ม.3/4 เลือก/ระบุหัวข้อเรื่อง ใจความสำคัญ รายละเอียดสนับสนุน และแสดงความคิดเห็นเกี่ยวกับเรื่องที่ฟังและอ่านจากสื่อประเภทต่าง ๆ พร้อมทั้งให้เหตุผลและยกตัวอย่างประกอบ (บูรณาการกับ ต 2.1 ม.3/2 อธิบายเกี่ยวกับชีวิตความเป็นอยู่ขนบธรรมเนียม และประเพณีของเจ้าของภาษา)

เฉลย

- 3) ถูก เพราะ การเรียกชื่อครูของตนเองด้วยคำนำหน้าชื่อและตามด้วยนามสกุลเป็นการปฏิบัติตามข้อแนะนำ (address your teacher using their title and last name)

ตัวลวง

- 1) ผิด เพราะ การจ้องคนอื่นในที่สาธารณะเป็นการกระทำที่ไม่สุภาพตามข้อแนะนำ
- 2) ผิด เพราะ การให้ผู้อื่นรอตนเองเป็นการกระทำที่ไม่ถูกต้องตามข้อแนะนำ
- 4) ผิด เพราะ การเรียกเพื่อนสนิทด้วยคำนำหน้าชื่อ ไม่ถูกต้องตามข้อแนะนำ

10. **Nat and Sam are talking about the news.**

Nat: Hi Sam, let me tell you something good on the news last night.

Sam: Something good on the news? What was it?

Nat: Well, I heard that _____.

Sam: Wow! Incredible! That's good for farmers.

- 1) the price of rice has increased
- 2) there will be a major flood next month
- 3) the government can't control rice diseases
- 4) the US started to ban the import of rice from Thailand

ตัวชี้วัด ต 1.2 ม.3/1 สนทนาและเขียนโต้ตอบข้อมูลเกี่ยวกับตนเอง เรื่องต่าง ๆ ใกล้ตัว สถานการณ์
ข่าว เรื่องที่อยู่ในความสนใจของสังคมและสื่อสารอย่างต่อเนื่องและเหมาะสม

เฉลย

- 1) ถูก เพราะ ข่าวเกี่ยวกับราคาข้าวสูงขึ้นสอดคล้องกับคำพูดของ Sam ที่กล่าวว่าเป็นผลดีต่อชาวนา
(That's good for farmers.)

ตัวลวง

- 2) ผิด เพราะ ข่าวเกี่ยวกับน้ำท่วมใหญ่ในเดือนหน้า ไม่สอดคล้องกับคำพูดของ Sam
- 3) ผิด เพราะ ข่าวเกี่ยวกับรัฐบาลไม่สามารถควบคุมโรคระบาดในข้าวได้ ไม่สอดคล้องกับคำพูดของ Sam
- 4) ผิด เพราะ ข่าวเกี่ยวกับสหรัฐอเมริกาประกาศห้ามการนำเข้าข้าวจากประเทศไทย ไม่สอดคล้องกับคำพูดของ Sam

Complete the dialogue. (Items 11-12)

Two friends meet by chance at the cinema.

- Sara: What movie are you going to see?
Jenny: *The Letter*. I love romantic movies.
Sara: Really? What's it about?
Jenny: It's about _____(11)_____. What about you?
Sara: I think I'll go to *Jurassic Park 3D*. _____(12)_____
Jenny: Have a great adventure.
Sara: Thank you. Enjoy the movie.

11. 1) a ghost story
2) a musical play
3) a love story between two people
4) a mission to save the world

ตัวชี้วัด ต 1.2 ม.3/1 สนทนาและเขียนโต้ตอบข้อมูลเกี่ยวกับตนเอง เรื่องต่าง ๆ ใกล้ตัว สถานการณ์
ข่าว เรื่องที่อยู่ในความสนใจของสังคมและสื่อสารอย่างต่อเนื่องและเหมาะสม

เฉลย

- 3) ถูก เพราะ Jenny ตอบว่า *The Letter* เป็นเรื่องราวความรักของคนสองคนซึ่งสอดคล้องกับคำตอบของ
เธอเองที่บอก Sara ว่าชอบดูภาพยนตร์โรแมนติก (I love romantic movies.)

ตัวลวง

- 1) ผิด เพราะ เรื่องราวเกี่ยวกับผี ไม่สอดคล้องกับคำตอบของ Jenny ที่บอก Sara ว่าชอบดูภาพยนตร์โรแมนติก
2) ผิด เพราะ เรื่องราวเกี่ยวกับละครเพลง ไม่สอดคล้องกับคำตอบของ Jenny ที่บอก Sara ว่าชอบดู
ภาพยนตร์โรแมนติก
4) ผิด เพราะ เรื่องราวเกี่ยวกับภารกิจกอบกู้โลก ไม่สอดคล้องกับคำตอบของ Jenny ที่บอก Sara ว่าชอบดู
ภาพยนตร์โรแมนติก

12. 1) It's really boring.
2) It's very expensive.
3) It's an exciting movie.
4) It's not on the schedule.

ตัวชี้วัด ต 1.2 ม.3/1 สนทนาและเขียนโต้ตอบข้อมูลเกี่ยวกับตนเอง เรื่องต่าง ๆ ใกล้ตัว สถานการณ์
ข่าว เรื่องที่อยู่ในความสนใจของสังคมและสื่อสารอย่างต่อเนื่องและเหมาะสม

เฉลย

- 3) ถูก เพราะ Jurassic Park 3D เป็นภาพยนตร์ที่น่าตื่นเต้น สอดคล้องกับคำตอบของ Jenny ที่กล่าวว่า
ขอให้เป็นการผจญภัยที่ยอดเยี่ยมนะ (Have a great adventure.)

ตัวลวง

- 1) ผิด เพราะ มันน่าเบื่อจริง ๆ ไม่สอดคล้องกับคำตอบของ Jenny
2) ผิด เพราะ มันราคาแพงมาก ไม่สอดคล้องกับคำตอบของ Jenny
4) ผิด เพราะ มันไม่อยู่ในตารางเวลาฉายภาพยนตร์ ไม่สอดคล้องกับคำตอบของ Jenny

13.

A telephone is ringing.

Anthony: Hello. Can I talk to David, please?

Jonathan: Sorry. _____ I'm Jonathan.

Anthony: Oh, I do apologize.

- 1) You've got the wrong number.
- 2) I will call you back as soon as possible.
- 3) Please leave the message after the beep.
- 4) The number you've dialed is not available at this time.

ตัวชี้วัด

ต 1.2 ม.3/1 สนทนาและเขียนโต้ตอบข้อมูลเกี่ยวกับตนเอง เรื่องต่าง ๆ ใกล้ตัว สถานการณ์
ข่าว เรื่องที่อยู่ในความสนใจของสังคมและสื่อสารอย่างต่อเนื่องและเหมาะสม

เฉลย

- 1) ถูก เพราะ คุณโทรผิดเบอร์ เป็นคำตอบที่ไม่สอดคล้องกับสถานการณ์ที่ Anthony กล่าวขอโทษที่โทรผิดเบอร์ (I do apologize.)

ตัวลวง

- 2) ผิด เพราะ ฉันจะโทรกลับทันทีที่ได้ เป็นคำตอบที่ไม่สอดคล้องกับสถานการณ์ที่กำหนดให้
- 3) ผิด เพราะ กรุณาฝากข้อความหลังได้ยินเสียงสัญญาณ เป็นคำตอบที่ไม่สอดคล้องกับสถานการณ์ที่กำหนดให้
- 4) ผิด เพราะ หมายเลขที่ท่านเรียกไม่สามารถติดต่อได้ขณะนี้ เป็นคำตอบที่ไม่สอดคล้องกับสถานการณ์ที่กำหนดให้

14.

In the kitchen

Jim: Mom! I'm really hungry now. Anything to eat?

Mom: Sure! There are some sandwiches over there.

(Jim hurries to pick up the sandwiches.)

Mom: You _____ before picking up food to protect against bacteria.

Jim: OK. I'll do it.

1) should eat quietly

2) should do the dishes

3) should wash your hands

4) should make your own meal

ตัวชี้วัด

ต 1.2 ม.3/2 ใช้คำขอร้อง ให้คำแนะนำ คำชี้แจง และคำอธิบายอย่างเหมาะสม

เฉลย

3) ถูก เพราะ จากสถานการณ์ Jim จะรีบเดินไปหยิบแซนด์วิชทันที แม่จึงแนะนำให้ Jim ล้างมือก่อนที่จะหยิบจับอาหารเพื่อให้ปลอดภัยจากเชื้อแบคทีเรีย (You should wash your hands before picking up food to protect against bacteria.)

ตัวลวง

1) ผิด เพราะ การไม่เคี้ยวอาหารเสียงดัง ไม่สอดคล้องกับสถานการณ์ที่กำหนดให้

2) ผิด เพราะ การล้างจาน ไม่สอดคล้องกับสถานการณ์ที่กำหนดให้

4) ผิด เพราะ การทำอาหารรับประทานเอง ไม่สอดคล้องกับสถานการณ์ที่กำหนดให้



15.

Jessica and Barbara are washing a puppy.

Jessica: Excuse me, _____ some shampoo?

Barbara: Here you are.

Jessica: Thanks.

1) may I offer you

2) can you buy me

3) would I give you

4) could you pass me

ตัวชี้วัด

ต 1.2 ม.3/2 ใช้คำขอร้อง ให้คำแนะนำ คำชี้แจง และคำอธิบายอย่างเหมาะสม

เฉลย

4) ถูก เพราะ Jessica ขอให้ Barbara ส่งแชมพูให้ สอดคล้องกับคำกล่าวของ Barbara ที่กล่าวว่า อยู่ที่นี่ไง (Here you are.)

ตัวลวง

1) ผิด เพราะ Barbara ไม่ได้เป็นคนขอแชมพูจาก Jessica

2) ผิด เพราะ Jessica ไม่ได้ขอให้ Barbara ซื้อแชมพูให้

3) ผิด เพราะ Jessica ไม่ได้เสนอแชมพูให้ Barbara

16.

At work

Tim: Hello Tim. Would you like a cup of coffee?

Andy: _____

Tim: How do you take it?

Andy: With milk and sugar, please. Thanks.

- 1) No, thanks. That would be nice.
- 2) Yes, please. That would be lovely.
- 3) No, thanks. I prefer some water instead.
- 4) Yes, please. I would like to do it for you.

ตัวชี้วัด ต 1.2 ม.3/3 พูดและเขียนแสดงความต้องการ เสนอและให้ความช่วยเหลือ ตอบรับและปฏิเสธการให้ความช่วยเหลือในสถานการณ์ต่าง ๆ อย่างเหมาะสม

เฉลย

2) ถูก เพราะ Andy ตอบรับข้อเสนอของ Tim ที่จะชงกาแฟให้ ซึ่งสอดคล้องกับประโยคที่ Andy ขอให้ Tim ใส่นมและน้ำตาลในกาแฟของเขาด้วย (With milk and sugar, please.)

ตัวลวง

- 1) ผิด เพราะ เป็นการตอบรับ แต่ไม่สอดคล้องกับประโยคที่ตามมา
- 3) ผิด เพราะ Andy ไม่ได้ต้องการน้ำดื่ม และไม่สอดคล้องกับประโยคที่ตามมา
- 4) ผิด เพราะ เป็นการตอบรับ แต่ไม่สอดคล้องกับประโยคที่ตามมา

17. **Debbie is asking Rob for help.**

Debbie: Rob, are you free this evening?

Rob: Yes, I do not have any plans.

Debbie: My English teacher gave me a task, but I really don't understand it.

Rob: No worries. I'll explain it to you.

Debbie: Thank you, Rob.

1) Help me please.

2) I have something to do.

3) What can I do for you?

4) Can you do me a favor?

ตัวชี้วัด

ต 1.2 ม.3/3 พูดและเขียนแสดงความต้องการ เสนอและให้ความช่วยเหลือ ตอบรับและปฏิเสธการให้ความช่วยเหลือในสถานการณ์ต่าง ๆ อย่างเหมาะสม

เฉลย

3) ถูก เพราะ Rob เสนอความช่วยเหลือให้ Debbie โดยถามว่า ผมสามารถช่วยอะไรคุณได้ไหม (What can I do for you?) สอดคล้องกับที่ประโยคที่ Debbie กล่าวว่า ฉันไม่เข้าใจภาระงานที่ครูวิชาภาษาอังกฤษมอบหมาย (My English teacher gave me a task, but I really don't understand it.) และ Rob ตอบว่าไม่ต้องกังวล ผมจะอธิบายมันให้คุณเอง (No worries. I'll explain it to you.)

ตัวลวง

1) ผิด เพราะ Rob ขอความช่วยเหลือจาก Debbie ไม่สอดคล้องกับสถานการณ์ที่กำหนดให้

2) ผิด เพราะ Rob บอก Debbie ว่ามีบางอย่างต้องทำ ไม่สอดคล้องกับสถานการณ์ที่กำหนดให้

4) ผิด เพราะ Rob ถามเพื่อขอความช่วยเหลือจาก Debbie ไม่สอดคล้องกับสถานการณ์ที่กำหนดให้

18. **Lucy and Andrew are talking about their holiday plans.**

Lucy: How was your holiday in Beijing?

Andrew: _____ Beijing is a great city with many historical landmarks.

Lucy: Oh, that's good. I may go there on my next holiday.

1) I had no idea.

2) It was wonderful.

3) It was terrifying.

4) I will spend a week there.

ตัวชี้วัด ต 1.2 ม.3/5 พูดและเขียนบรรยายความรู้สึกและความคิดเห็นของตนเองเกี่ยวกับเรื่องต่าง ๆ กิจกรรม ประสบการณ์ และข่าว/เหตุการณ์ พร้อมทั้งให้เหตุผลประกอบอย่างเหมาะสม

เฉลย

2) ถูก เพราะ Andrew ตอบว่าวันหยุดของเขายอดเยี่ยมมาก ซึ่งสอดคล้องกับคำถามของ Lucy ที่ถาม Andrew ว่าการพักผ่อนในวันหยุดที่เมืองปักกิ่งเป็นอย่างไรบ้าง (How was your holiday in Beijing?) และประโยคที่ตามมา เมืองปักกิ่งเป็นเมืองที่ดีมาก ที่นี้มีสถานที่สำคัญทางประวัติศาสตร์มากมาย (Beijing is a great city with many historical landmarks.)

ตัวลวง

1) ผิด เพราะ ไม่มีความเห็น ไม่สอดคล้องกับคำถามของ Lucy และประโยคที่ตามมา

3) ผิด เพราะ มันน่ากลัวมาก ไม่สอดคล้องกับประโยคที่ตามมา

4) ผิด เพราะ ฉันจะอยู่ที่นั่น 1 สัปดาห์ ไม่สอดคล้องกับคำถามของ Lucy และประโยคที่ตามมา

20. 1) I dropped my phone on the floor.
2) My friend spilled water on my laptop.
3) I forgot to bring my homework to school.
4) My teacher asked me to help her carry books.

ตัวชี้วัด ต 1.3 ม.3/1 พูดและเขียนบรรยายเกี่ยวกับตนเอง ประสบการณ์ ข่าว/เหตุการณ์/เรื่อง/
ประเด็นต่าง ๆ ที่อยู่ในความสนใจของสังคม

เฉลย

- 3) ถูก เพราะ ฉันลืมนำการบ้านมาโรงเรียน สอดคล้องกับประโยคที่ตามมาว่าครูจึงตัดคะแนน 5 คะแนน
(, so she took five points off my grade.)

ตัวลวง

- 1) ผิด เพราะ ฉันทำโทรศัพท์ตกพื้น ไม่สอดคล้องกับประโยคที่ตามมา
2) ผิด เพราะ เพื่อนของฉันทำน้ำหกใส่คอมพิวเตอร์ ไม่สอดคล้องกับประโยคที่ตามมา
4) ผิด เพราะ ครูขอให้ฉันช่วยถือหนังสือ ไม่สอดคล้องกับประโยคที่ตามมา

Complete the passage. (Items 21-22)

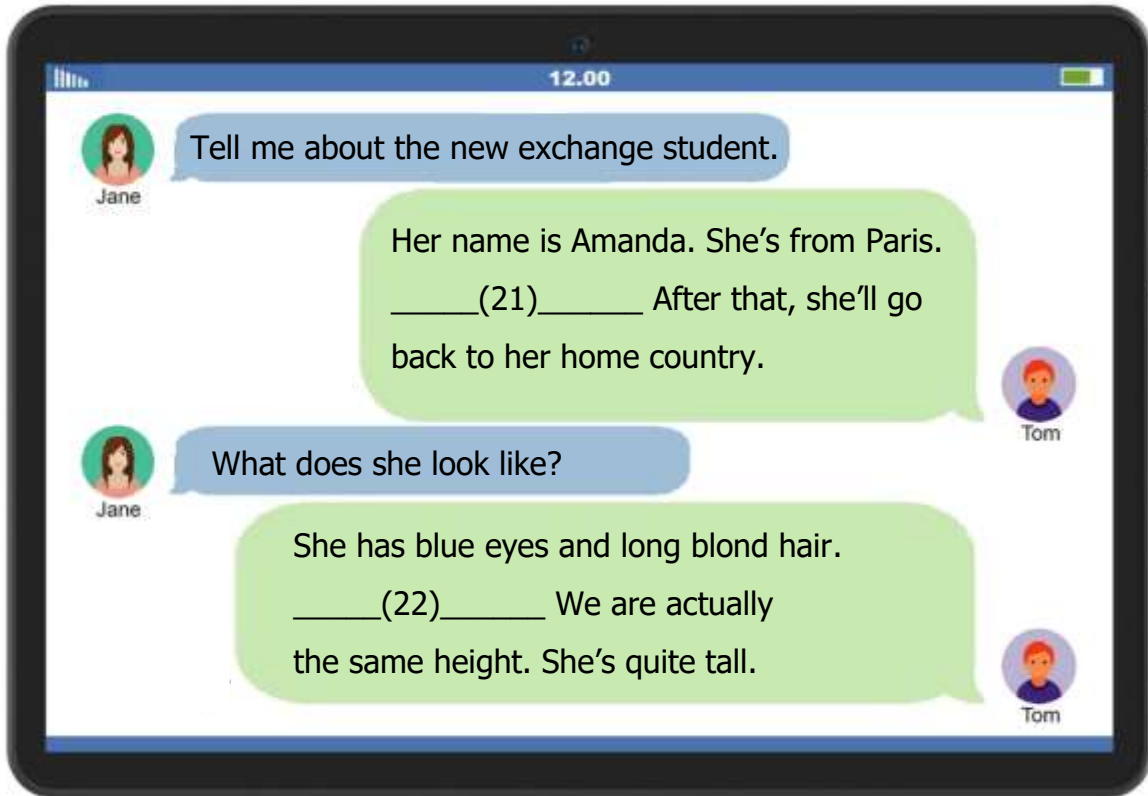

21. 1) She is fifteen years old this year.
 2) She will study with us for a year.
 3) Her country is beautiful and worth visiting.
 4) Her favorite subjects are science and math.

ตัวชี้วัด ต 1.3 ม.3/1 พูดและเขียนบรรยายเกี่ยวกับตนเอง ประสบการณ์ ข่าว/เหตุการณ์/เรื่อง/ ประเด็นต่าง ๆ ที่อยู่ในความสนใจของสังคม

เฉลย

2) ถูก เพราะ Amanda จะเรียนกับพวกเราเป็นเวลา 1 ปี สอดคล้องกับประโยคที่ตามมาว่า After that, she'll go back to her home country. (หลังจากนั้นเธอจะเดินทางกลับประเทศ)

ตัวลวง

- 1) ผิด เพราะ ปีนี้เธออายุ 15 ปี ไม่สอดคล้องกับประโยคที่ตามมา
 3) ผิด เพราะ ประเทศของเธอสวยและคุ้มค่ากับการไปท่องเที่ยว ไม่สอดคล้องกับประโยคที่ตามมา
 4) ผิด เพราะ วิชาที่เธอชอบคือวิทยาศาสตร์และคณิตศาสตร์ ไม่สอดคล้องกับประโยคที่ตามมา

22. 1) She's around 170 cm tall.
2) She's friendly and easy-going.
3) She's a bit talkative sometimes.
4) She's thin and shorter than me.

ตัวชี้วัด ต 1.3 ม.3/1 พูดและเขียนบรรยายเกี่ยวกับตนเอง ประสบการณ์ ข่าว/เหตุการณ์/เรื่อง/
ประเด็นต่าง ๆ ที่อยู่ในความสนใจของสังคม

เฉลย

- 1) ถูก เพราะ Amanda สูงประมาณ 170 เซนติเมตร สอดคล้องกับคำถามของ Jane ที่ถามเกี่ยวกับ
ลักษณะภายนอก (What does she look like?)

ตัวลวง

- 2) ผิด เพราะ เธอเป็นมิตรและเป็นคนง่าย ๆ ไม่สอดคล้องกับคำถามของ Jane
3) ผิด เพราะ เธอค่อนข้างพูดมาก เป็นการบรรยายลักษณะนิสัย ไม่สอดคล้องกับคำถามของ Jane
4) ผิด เพราะ เธอผอมและเตี้ยกว่าฉัน สอดคล้องกับคำถามเกี่ยวกับลักษณะภายนอก แต่ไม่สอดคล้องกับ
ประโยคที่ตามมา “เรามีความสูงเท่ากัน” (We are actually the same height.)

23.

Plastic products can be useful for people but bad for the earth. Recycling is a good way to get rid of unwanted plastics. Many supermarkets ask customers to bring their own reusable bags when doing their grocery shopping. Another way to protect the environment is to use cloth bags for shopping rather than plastic bags. So, _____.

Adapted from: www.esolcourses.com

- 1) we should produce new plastic products
- 2) we should reduce, reuse, and recycle plastics
- 3) people should not use cloth bags for shopping
- 4) people should not join a plastic-free campaign

ตัวชี้วัด

ต 1.3 ม.3/2 พุดและเขียนสรุปใจความสำคัญ/แก่นสาระ หัวข้อเรื่องที่ได้จากการวิเคราะห์ เรื่อง/ข่าว/เหตุการณ์/สถานการณ์ที่อยู่ในความสนใจของสังคม

เฉลย

2) ถูก เพราะ เราควรลดการใช้พลาสติก ใช้ซ้ำ และรีไซเคิลพลาสติกซึ่งสอดคล้องกับเนื้อเรื่องที่กำหนดให้

ตัวลวง

1) ผิด เพราะ การผลิตสินค้าที่ทำจากพลาสติกเพิ่มขึ้น ไม่สอดคล้องกับเนื้อเรื่องที่กำหนดให้

3) ผิด เพราะ การไม่ใช่ถุงผ้า ไม่สอดคล้องกับเนื้อเรื่องที่กำหนดให้

4) ผิด เพราะ การไม่ตอบรับการรณรงค์ใช้พลาสติก ไม่สอดคล้องกับเนื้อเรื่องที่กำหนดให้

24.

Amy has spent a lot of money on her birthday. She used her credit card to buy a new phone, shoes, dresses and a handbag until it was over the limit. Now she cannot buy anything else because _____.

- 1) she lost her credit card
- 2) there is nothing for her to buy
- 3) she left her credit card at home
- 4) there is no money left on her credit card

ตัวชี้วัด

ต 1.3 ม.3/2 พูดและเขียนสรุปใจความสำคัญ/แก่นสาระ หัวข้อเรื่องที่ได้จากการวิเคราะห์ เรื่อง/ข่าว/เหตุการณ์/สถานการณ์ที่อยู่ในความสนใจของสังคม

เฉลย

- 4) ถูก เพราะ สอดคล้องกับเนื้อเรื่องก่อนหน้าที่กล่าวว่า Amy ใช้จ่ายผ่านบัตรเครดิตเพื่อซื้อของหลายอย่างในวันเกิดของเธอจนเกินวงเงินที่สามารถใช้ได้แล้ว

ตัวลวง

- 1) ผิด เพราะ Amy ทำบัตรเครดิตหาย ไม่สอดคล้องกับเนื้อเรื่องที่กำหนดให้
- 2) ผิด เพราะ ไม่มีอะไรที่เธอจะซื้อ ไม่สอดคล้องกับเนื้อเรื่องที่กำหนดให้
- 3) ผิด เพราะ Amy ลืมบัตรเครดิตไว้ที่บ้าน ไม่สอดคล้องกับเนื้อเรื่องที่กำหนดให้

25. Computer games can be a great media to improve our abilities.
I _____ because I develop gaming skills. These skills help
me to do my job better as I learn about my feelings and beliefs.
My problem solving skills are better too.

- 1) like to play games
- 2) waste my time playing games
- 3) don't feel good playing games
- 4) never play computer games alone

ตัวชี้วัด ต 1.3 ม.3/3 พูดและเขียนแสดงความคิดเห็นเกี่ยวกับกิจกรรม ประสบการณ์ และเหตุการณ์
พร้อมทั้งให้เหตุผลประกอบ

เฉลย

- 1) ถูก เพราะ หมายถึง ผู้เขียนชอบเล่นเกม ซึ่งสอดคล้องกับเนื้อเรื่องที่ระบุว่าเกมคอมพิวเตอร์เป็นวิธีที่ดีวิธี
หนึ่งซึ่งสามารถเพิ่มความสามารถของเราได้ ผู้เขียนชอบเล่นเกมเพราะช่วยให้ทักษะการเล่นเกม
ของเขาพัฒนาขึ้น ทักษะเหล่านี้ช่วยให้ผู้เขียนทำงานได้ดีขึ้นด้วย

ตัวลวง

- 2) ผิด เพราะ ผู้เขียนเสียเวลาในการเล่นเกม ไม่สอดคล้องกับเนื้อเรื่องที่กำหนดให้
3) ผิด เพราะ ผู้เขียนรู้สึกไม่ดีในการเล่น ไม่สอดคล้องกับเนื้อเรื่องที่กำหนดให้
4) ผิด เพราะ ผู้เขียนไม่เคยเล่นเกมคอมพิวเตอร์คนเดียว ไม่สอดคล้องกับเนื้อเรื่องที่กำหนดให้

Part 2 Complex Multiple Choices: Choose "TRUE" or "FALSE". (Items 31-33)

31. One Saturday morning, David heard a noise while he was walking his dog, Coco. Suddenly, two men ran out of a bank with big bags. One was wearing a Batman mask and the other a Spiderman mask.
- Coco ran after the robbers in the street where there weren't many people. Before those men entered an empty building and disappeared, he bit them. David quickly called the police and told them about the incident. A few minutes later, the police arrived. The police found the robbers and returned the money to the bank.

Choose **TRUE** if the sentence is correct or **FALSE** if the sentence is not correct.

31.1 David and his dog ran out from the bank.	TRUE	FALSE
31.2 The robbers ran after David and Coco.	TRUE	FALSE
31.3 The robbers went into a building and disappeared.	TRUE	FALSE
31.4 The police arrested the robbers with David's help.	TRUE	FALSE

ตัวชี้วัด ต 1.1 ม.3/4 เลือก/ระบุหัวข้อเรื่อง ใจความสำคัญ รายละเอียดสนับสนุน และแสดงความคิดเห็นเกี่ยวกับเรื่องที่ฟังและอ่านจากสื่อประเภทต่าง ๆ พร้อมทั้งให้เหตุผลและยกตัวอย่างประกอบ

เฉลย

- 31.1 FALSE เพราะ จากเนื้อเรื่อง David และสุนัขของเขาไม่ได้วิ่งออกมาจากธนาคาร แต่เป็นผู้ชายสองคนที่วิ่งออกมาจากธนาคารพร้อมกับถุงใหญ่หลายใบ (Suddenly, two men ran out of a bank with big bags.)
- 31.2 FALSE เพราะ จากเนื้อเรื่องโจรไม่ได้วิ่งตาม David และ Coco แต่เป็น Coco ที่วิ่งตามโจร (Coco ran after the robbers...)
- 31.3 TRUE เพราะ จากเนื้อเรื่องโจรวิ่งหายเข้าไปในอาคาร (Before those men entered an empty building and disappeared)
- 31.4 TRUE เพราะ จากเนื้อเรื่องตำรวจจับกุมโจรได้จากความช่วยเหลือของ David เนื่องจาก David โทรแจ้งตำรวจทันทีและเล่าเหตุการณ์ที่เกิดขึ้น (David quickly called the police and told them about the incident.)

32.

New technologies have changed the car industry. Global Positioning Systems (GPSs) can give people directions without using paper maps. Sensors are built into car warning systems. If a car gets too close to a person or another vehicle, it will make a sound. Cameras are useful at night to guide a car to avoid accidents.

Due to new technologies, cars can now park themselves, and take over control from drivers when they are about to make a dangerous turn. All these functions are controlled by computers. In some cases, you do not need to drive a car by yourself. Nowadays, car companies make auto-driving cars more and more.

Choose **TRUE** if the sentence is correct or **FALSE** if the sentence is not correct.

32.1 People must use GPS together with a paper map to find directions.	TRUE	FALSE
32.2 GPS helps drivers drive cars faster.	TRUE	FALSE
32.3 Sensors and cameras can help to prevent car accident.	TRUE	FALSE
32.4 We will see more auto-driving cars in the future.	TRUE	FALSE

ตัวชี้วัด

ต 1.1 ม.3/4 เลือก/ระบุหัวข้อเรื่อง ใจความสำคัญ รายละเอียดสนับสนุนและแสดงความคิดเห็นเกี่ยวกับเรื่องที่ฟังและอ่านจากสื่อประเภทต่าง ๆ พร้อมทั้งให้เหตุผลและยกตัวอย่างประกอบ

เฉลย

32.1 FALSE	เพราะ	จากเนื้อเรื่อง GPS สามารถแจ้งเส้นทางได้โดยไม่ต้องใช้แผนที่แบบกระดาษ (Global Positioning Systems (GPSs) can give people directions without using paper maps.)
32.2 FALSE	เพราะ	หมายถึง GPS ช่วยให้คนขับรถได้เร็วขึ้น ไม่ถูกต้องตามเนื้อเรื่อง
32.3 TRUE	เพราะ	หมายถึง เซ็นเซอร์และกล้องสามารถช่วยป้องกันการเกิดอุบัติเหตุทางรถยนต์ ถูกต้องตามเนื้อเรื่องที่ว่า เซ็นเซอร์จะส่งเสียงเมื่อรถยนต์เข้าใกล้คนหรือรถยนต์คันอื่นมากเกินไป ส่วนกล้องมีประโยชน์ในการป้องกันการเกิดอุบัติเหตุในเวลากลางคืน
32.4 TRUE	เพราะ	หมายถึง เราจะเห็นรถยนต์ขับเคลื่อนอัตโนมัติมากขึ้นในอนาคต ถูกต้องตามเนื้อเรื่องที่ว่า บริษัทผลิตรถยนต์ผลิตรถยนต์ขับเคลื่อนอัตโนมัติมากขึ้น (Nowadays, car companies make auto-driving cars more and more.)



33.

Insects are important because they are food for other animals. They also carry pollen between flowers to allow reproduction of new plants. Without insects, it would be hard for people to grow crops and many animals would die.

There is a new study, which reported that the number of insects is falling. There have been 2.5 percent less insects every year recently. If this goes on, there will be 25 percent less insects in less than 10 years. This would be a big problem.

From: News in Levels

Choose **TRUE** if the sentence is correct or **FALSE** if the sentence is not correct.

33.1 Insects help increase the number of trees.	TRUE	FALSE
33.2 Insects don't help people to grow crops.	TRUE	FALSE
33.3 There will likely be more insects in the future.	TRUE	FALSE
33.4 If there are no insects, other lives will be in trouble.	TRUE	FALSE

ตัวชี้วัด

ต 1.1 ม.3/4 เลือก/ระบุหัวข้อเรื่อง ใจความสำคัญ รายละเอียดสนับสนุน และแสดงความคิดเห็นเกี่ยวกับเรื่องที่ฟังและอ่านจากสื่อประเภทต่าง ๆ พร้อมทั้งให้เหตุผลและยกตัวอย่างประกอบ

ระดับพฤติกรรม เข้าใจ

เฉลย

- 33.1 TRUE เพราะ หมายถึง แมลงช่วยเพิ่มจำนวนต้นไม้ ตรงกับข้อความ They ... allow reproduction of new plants. (แมลงช่วยให้เกิดการขยายพันธุ์พืช)
- 33.2 FALSE เพราะ หมายถึง แมลงไม่ได้ช่วยมนุษย์ในการปลูกพืช ไม่ตรงกับข้อความ Without insects, it would be hard for people to grow crops (หากปราศจากแมลงแล้วมนุษย์จะประสบความยากลำบากในการปลูกพืช)
- 33.3 FALSE เพราะ หมายถึง มีความเป็นไปได้ว่าแมลงจะมีจำนวนเพิ่มมากขึ้นในอนาคต ไม่ตรงกับข้อความ There is a new study, which reported that the number of insects is falling. (มีรายงานวิจัยใหม่รายงานว่าจำนวนของแมลงลดลงเรื่อย ๆ)
- 33.4 TRUE เพราะ หมายถึง ถ้าไม่มีแมลง จะเกิดปัญหาเกี่ยวกับสิ่งมีชีวิตอื่น ๆ ตรงกับข้อความ Without insects, it would be hard for people to grow crops and many animals would die. (หากปราศจากแมลงแล้ว มนุษย์จะประสบความยากลำบากในการปลูกพืช และสัตว์มากมายก็จะตายลง)

Part 3 Short Answer: Complete the sentence (s) using information given. (Items 34-40)

34.

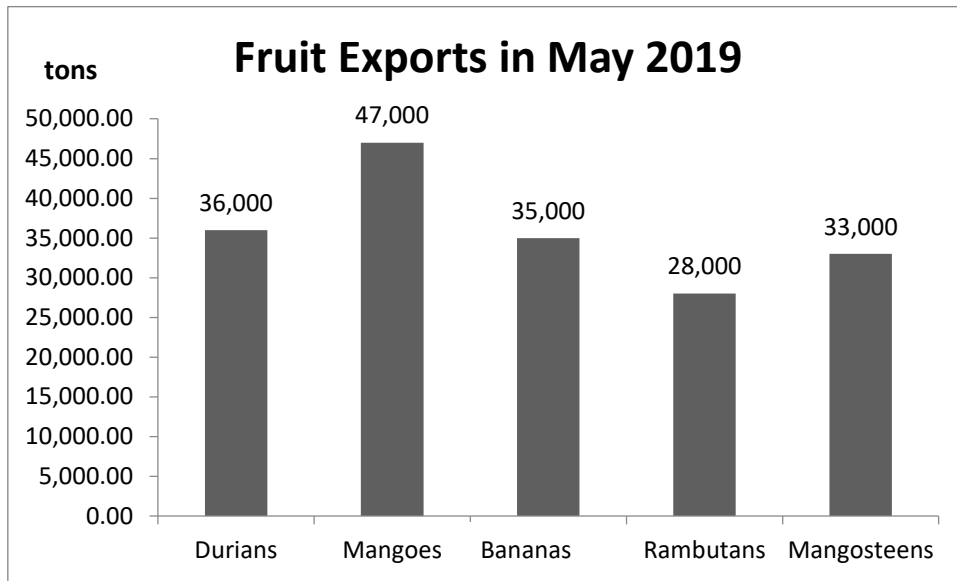

The graph above shows that the top three fruits exported in May 2019 are mangoes, _____(34.1)_____ and _____(34.2)_____ in order.

Answer: 34.1 _____
34.2 _____

ตัวชี้วัด ต 1.1 ม.3/3 ระบุ และเขียนสื่อที่ไม่ใช่ความเรียง รูปแบบต่าง ๆ ให้สัมพันธ์กับ
ประโยค และข้อความที่ฟังหรืออ่าน

แนวคิด จากกราฟเป็นการเปรียบเทียบปริมาณการส่งออกผลไม้ของประเทศไทยใน
เดือนพฤษภาคม ปี 2019

เฉลย 34.1 durians
34.2 bananas

เกณฑ์การให้คะแนน

4 คะแนน - ตอบถูกทั้ง 2 ตำแหน่ง คือ 34.1 durians และ 34.2 bananas
- สะกดคำได้อย่างถูกต้อง
- เรียงลำดับได้อย่างถูกต้อง ดังนี้ 34.1 durians และ 34.2 bananas
- ใช้ตัวพิมพ์เล็กในการสะกดคำทั้งหมด

2 คะแนน - ตอบถูกทั้ง 2 ตำแหน่ง แต่

- สะกดผิดแต่สามารถเข้าใจความหมายได้
- เรียงลำดับไม่ถูกต้อง
- ใช้ตัวพิมพ์ใหญ่ขึ้นต้นในการสะกดคำ เช่น Durians และ Bananas

0 คะแนน - ตอบเพียง 1 ชนิดใน 2 ชนิดที่เป็นคำตอบ
- ไม่ตอบหรือตอบผิด

35.



The label on the bottle tells you that the product is _____.

Answer: _____

ตัวชี้วัด

ต 1.1 ม.3/3 ระบุและเขียนสื่อที่ไม่ใช่ความเรียง รูปแบบต่าง ๆ ให้สัมพันธ์กับ
ประโยค และข้อความที่ฟังหรืออ่าน

แนวคิด

จากฉลากที่ปรากฏบ่งบอกถึงผลิตภัณฑ์ที่เป็นอันตรายหรือเป็นพิษและไม่สามารถ
รับประทานได้

เฉลย

dangerous / harmful / poisonous / deadly / hazardous / threatening /
toxic / undrinkable / not drinkable / not for drinking / not for consuming
หรือคำที่มีความหมายว่าเป็นพิษ อันตราย หรือไม่สามารถรับประทานได้

เกณฑ์การให้คะแนน

ให้คะแนนตามเกณฑ์การให้คะแนนแบบเขียนตอบสั้น ข้อ 35 - 40 หน้า 41

36.

Daniel wants to study English every day because the lessons are interesting. Julia is his English teacher. She always smiles and helps all students. She inspires students in the class with some interesting questions. So, Daniel enjoys every activity in her class.

According to the passage, Daniel loves his English class because his teacher is very _____(36)_____. She always takes good care of her students and her class is really fun.

Answer: _____

ตัวชี้วัด

ต 1.1 ม.3/4 เลือก/ระบุหัวข้อเรื่อง ใจความสำคัญ รายละเอียดสนับสนุน และ แสดงความคิดเห็นเกี่ยวกับเรื่องที่ฟังและอ่านจากสื่อประเภทต่าง ๆ พร้อมทั้งให้ เหตุผลและยกตัวอย่างประกอบ

แนวคิด

Daniel ต้องการเรียนภาษาอังกฤษทุกวัน เนื่องจากบทเรียนน่าสนใจ ครูยิ้มแย้มและ ให้ความช่วยเหลือให้นักเรียนทุกคนเสมอ เธอถามคำถามที่น่าสนใจในห้องเรียนเพื่อ สร้างแรงบันดาลใจ ด้วยเหตุนี้ Daniel จึงทำกิจกรรมในห้องเรียนอย่างสนุกสนาน

เฉลย

nice / helpful / kind / friendly / good หรือ คำที่เป็น positive adjectives ที่สอดคล้องกับเนื้อเรื่อง

เกณฑ์การให้คะแนน

ให้คะแนนตามเกณฑ์การให้คะแนนแบบเขียนตอบสั้น ข้อ 35 - 40 หน้า 41

Study the information and complete the dialogue. (Items 37-38)

At the bakery

Nadia goes shopping at the bakery. She sees this sign in front of the shop.



Nadia: I'd like some bread, please.
 Shopkeeper: Would you like to buy a plastic bag to put it in?
 Nadia: No, thank you. I have already brought my ____ (37) ____ bag.
 Shopkeeper: We ____ (38) ____ customers who help to reduce the use of plastic bags. I wish we had more customers like you.

37. **Answer:** _____

ตัวชี้วัด ต 1.2 ม.3/4 พูดและเขียนเพื่อขอและให้ข้อมูล อธิบาย เปรียบเทียบ และแสดงความคิดเห็นเกี่ยวกับเรื่องที่ฟังหรืออ่านอย่างเหมาะสม

แนวคิด จากสถานการณ์ Nadia บอกว่าเธอได้นำถุง/กระเป๋า มาเอง

เฉลย own / cloth / paper / plastic / reusable หรือคำอื่นที่สอดคล้องกับเนื้อหาที่กำหนดให้

เกณฑ์การให้คะแนน ให้คะแนนตามเกณฑ์การให้คะแนนแบบเขียนตอบ 35 - 40 หน้า 41



38. **Answer:** _____

ตัวชี้วัด

ต 1.2 ม.3/4 พูดและเขียนเพื่อขอและให้ข้อมูล อธิบาย เปรียบเทียบ และแสดงความคิดเห็นเกี่ยวกับเรื่องที่ฟังหรืออ่านอย่างเหมาะสม

แนวคิด

จากสถานการณ์เจ้าของร้านได้แสดงความชื่นชมที่ Nadia ช่วยลดการใช้ถุงพลาสติก

เฉลย

appreciate / love / like / thank / admire หรือคำกริยาในทางชื่นชม

เกณฑ์การให้คะแนน

ให้คะแนนตามเกณฑ์การให้คะแนนแบบเขียนตอบสั้น 35 - 40 หน้า 41

Read the passage and fill in the blanks. (Items 39-40)

The World Health Organization (WHO) sent out new guidelines on physical activities and sleeping hours for _____(39)_____ under 5 years old.

The WHO says that children between 2 and 4 years old should not spend more than an hour a day watching television, tablets, computers, smart phones, etc. Children younger than 2 years old should not look at _____(40)_____ screens at any time during the day.

39. **Answer:** _____

ตัวชี้วัด	ต 1.3 ม.3/2 พูดและเขียนสรุปใจความสำคัญ/แก่นสาระ หัวข้อเรื่องที่ได้จากการวิเคราะห์เรื่อง/ข่าว/เหตุการณ์/สถานการณ์ที่อยู่ในความสนใจของสังคม
แนวคิด	จากสถานการณ์ WHO ส่งข้อเสนอแนะเกี่ยวกับการเคลื่อนไหวร่างกายและชั่วโมงการนอนหลับของเด็กอายุน้อยกว่า 5 ปี
เฉลย	children / kids / little kids / small kids / minors หรือคำที่มีความหมายว่าเด็ก
เกณฑ์การให้คะแนน	ให้คะแนนตามเกณฑ์การให้คะแนนแบบเขียนตอบสั้น 35 - 40 หน้า 41



40. **Answer:** _____

ตัวชี้วัด	ต 1.3 ม.3/2 พุดและเขียนสรุปใจความสำคัญ/แก่นสาระ หัวข้อเรื่องที่ได้จากการวิเคราะห์เรื่อง/ข่าว/เหตุการณ์/สถานการณ์ที่อยู่ในความสนใจของสังคม
ระดับพฤติกรรม	เข้าใจ
แนวคิด	จากสถานการณ์ WHO แนะนำว่าเด็กที่อายุน้อยกว่า 2 ปี ไม่ควรมองหน้าจอต่าง ๆ
เฉลย	electronic / television / tablet / computer / laptop / notebook / LED / iPad / phone / cell phone / smart phone / mobile phone หรืออุปกรณ์ที่มีจอภาพที่สามารถดูได้
เกณฑ์การให้คะแนน	ให้คะแนนตามเกณฑ์การให้คะแนนแบบเขียนตอบสั้น 35 - 40 หน้า 41

เกณฑ์การให้คะแนนแบบเขียนตอบสั้น
ชั้นมัธยมศึกษาปีที่ 3

ข้อ 35 - 40 (คะแนนเต็มข้อละ 4 คะแนน)

คะแนน	รายการประเมิน
4	<ul style="list-style-type: none">ใช้คำหรือกลุ่มคำที่มีความหมายถูกต้องตามบริบท<ul style="list-style-type: none">เขียนสะกดคำได้ถูกต้องใช้เครื่องหมายวรรคตอน (punctuation marks) ได้ถูกต้องใช้ตัวอักษรตัวเล็กและตัวใหญ่ (capitalization) ได้ถูกต้องเว้นวรรคได้ถูกต้องใช้โครงสร้างทางภาษาถูกต้องตามหลักไวยากรณ์ เช่น การใช้ tenses, parts of speech และ subject & verb agreement เป็นต้น
2	<ul style="list-style-type: none">ใช้คำหรือกลุ่มคำที่มีความหมายที่ถูกต้องตามบริบท แต่มีข้อผิดพลาด เช่น<ul style="list-style-type: none">เขียนสะกดคำผิดแต่พอเดาความได้ เช่น beautiful แต่เขียนเป็น beautifullใช้เครื่องหมายวรรคตอน (punctuation marks) ผิดแต่พอเดาความได้ เช่น thirty-one แต่เขียนเป็น thirty oneใช้ตัวอักษรตัวเล็กและตัวใหญ่ (capitalization) ผิดแต่พอเดาความได้ เช่น John แต่เขียนเป็น johnเว้นวรรคผิดแต่พอเดาความได้ เช่น kindness แต่เขียนเป็น kind ness หรือเขียนติดกันโดยไม่เว้นวรรค เช่น Goodmorningใช้โครงสร้างทางภาษาผิดหลักไวยากรณ์ เช่น is แต่เขียนเป็น was
0	<ul style="list-style-type: none">ใช้คำหรือกลุ่มคำที่ผิดความหมาย และ/หรือไม่ถูกต้องตามบริบทไม่เขียนคำตอบ

หมายเหตุ ให้ยึดแนวคำตอบที่กำหนดให้เป็นแนวทางในการให้คะแนน